



Danmarks Jægerforbund

# Instruktørkursus for oplæring af gravsøgende hunde



# Program

Tid	Emne	Underviser
09.00	Velkomst og præsentation	Claus Larsen
	Formål med kurset og kursusforløbet	Claus Larsen
	Gennemgang af de forskellige anlæg	Claus Larsen
	Indlæringsinstruksen for mekanisk ræv og reglerne for naturgravtesten Del I	Claus Larsen
	Pause	
	Indlæringsinstruksen for mekanisk ræv og reglerne for naturgravtesten Del II	Claus Larsen
	Mekaniskræv	Claus Larsen
	Pause	
	Racekendskab inkl. den alsidige jagthund	Claus Larsen
	Pause	
	Indlæring og motivation	Claus Larsen
16.00	Evaluering	Claus Larsen



# Claus Larsen



- Har gået på gravjagt og arbejdet med gravsøgende hunde i over 30 år
- Uddannet Gravdommer og gravoplæringsleder.
- Siddet i fagudvalg og politiske udvalg, med grav og ræve som speciale i flere hundeklubber.
- Sidder i Arbejdsgruppe i Danmarks jægerforbund i projektet for de gravsøgende hunde.



## Kursusforløb og indhold

09.15	Formål med kurset og kursusforløbet
	Gennemgang af de forskellige anlæg
	Indlæringsinstruksen for mekanisk ræv og reglerne for naturgravtesten Del I
	Pause
	Indlæringsinstruksen for mekanisk ræv og reglerne for naturgravtesten Del II
	Mekaniskræv
	Pause
	Racekendskab inkl. den alsidige jagthund
	Pause
	Indlæring og motivation
16.00	Evaluering



### **Målet med kurset:**

Instruktørerne på kurset skal efter endt kursusforløb, kunne varetage en oplæring af gravsøgende hunde på egen hånd.

### **Målet med oplæringen:**

Den gravsøgende hund, skal frivilligt og med iver kunne søge under jorden, hvor den skal arbejde klogt og behersket med rovvildtet der befinder sig under jorden, så rovvildtet til sidst forlader graven.



### **Kursusdeltageren skal efter endt kursus:**

- Have kendskab til anlæggets opbygning og funktioner.
- Have kendskab til forløbet fra indlæring på trægraven til oplæring i cementgrav og til sidst test på jagt
- Have kendskab til egenskaberne hos de gravsøgende hunde, herunder racernes forskellighed ved indlæring
- Have kendskab til virkemetoder til motivering af den nye/urutineret hund til at søge under jorden
- Kunne vurdere en hunds egnethed for indlæring på dagen.
- Kunne indlæringsinstruksen for mekanisk ræv og reglerne for naturgravttesten
- Kunne via deres virke være med til at fastholde, fremtidssikre og udbrede kendskabet til jagtformen "gravjagt" for fremtiden, og værdien af denne form for jagt



## Uddannelsesforløb for instruktører

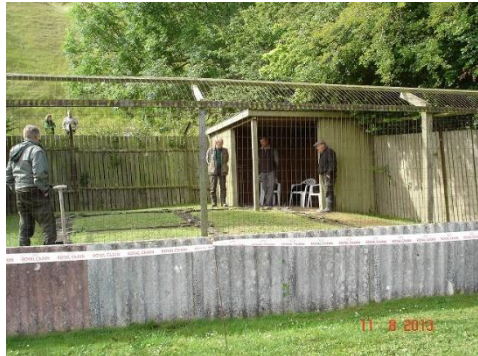

**INSTRUKTØR UDDANNELSE**



**Jagthundeinstruktør del 1**



**Jagthundeinstruktør del 2**



Er DJ jagthunde instruktøruddannelsen ældre end 5 år, skal der startes med del 1 og 2 for at kunne erhverve modul for gravsøgende



**modul til Gravsøgende**



Nuværende jagthundeinstruktør uddannelse i DJ. 2 moduler af 2 dage



**Instruktionsteknik**



1. dag modul, med fokus på racernes mentale forskelligheder og udviklingsfaser, introduktion til grav.



## Uddannelse af gravsøgende (alle) racer i DJ med udgangspunkt i den alsidige jagthund

**HUNDENS UDDANNELSE**



**Hvalpemotivation**

→ Dette ligger i nuværende tilbud i DJ /Jagtforeningerne, for alle racer.



**Lydighed**

→ Særligt hold/ kursus for gravsøgende racer(alle racer)med hensyntagen til individer/racer forskellige mentale udviklingsfaser



**Apportering**

→ Særligt hold/ kursus for gravsøgende racer. Land og vand apportering med dummy og intro til fjer og hårvildt



**Sweiss**

**Kanin- / Ræveslæb  
( udtrækning fra grav)**

Diplom udstedes af DJ til ekvipage ved fuldført kursus.

**Introducere til Grav**

**Sweiss**

**Kanin- / Ræveslæb  
( udtrækning fra grav)**





Uddannelse af gravsøgende (alle) racer i DJ med udgangspunkt i den alsidige jagthund

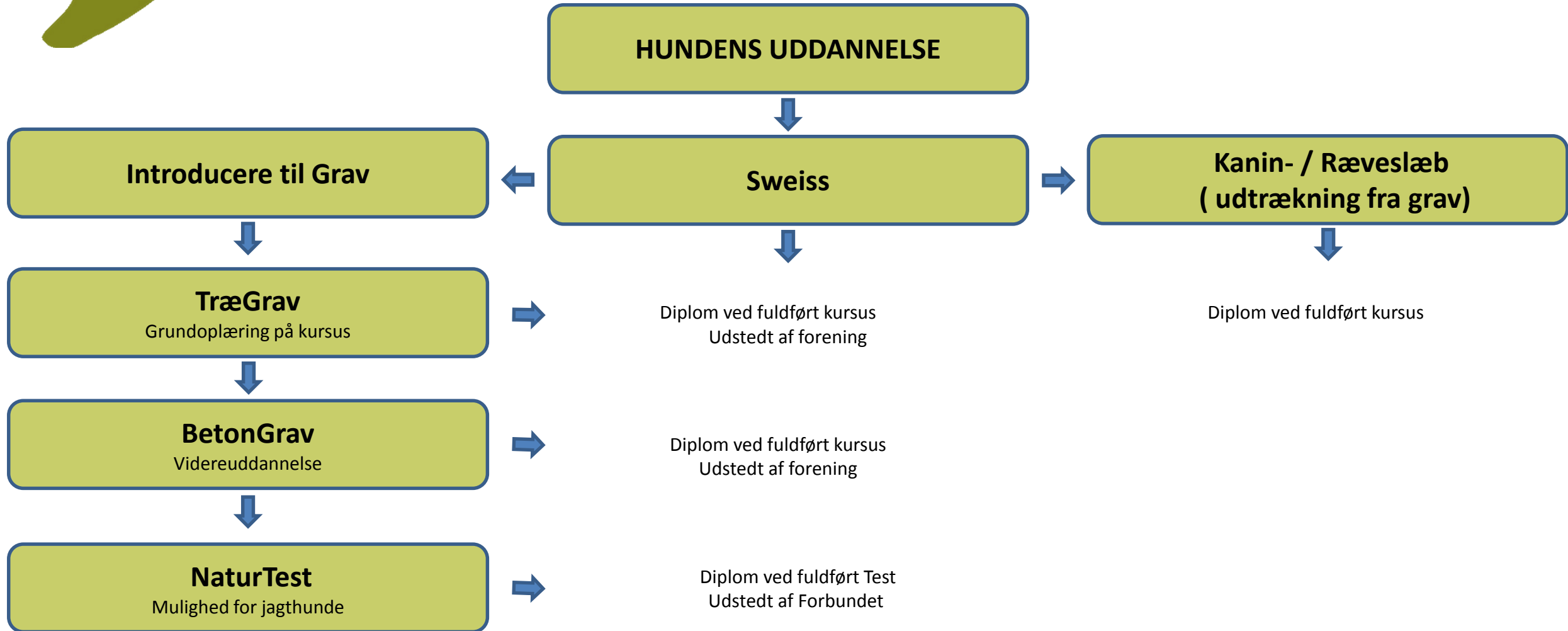



## Uddannelsesforløb for hunden

**Uddannelse af den  
gravsøgende hunde til gravjagt**



**indlæring på mekanisk ræv  
i mindre prøvegrav**



Hundeinstruktøren der står for hundens uddannelse, vurdere også om hunden er egnet/ikke egnet til at gå videre til oplæring i beton grav.



**1. Test i en 2 rørs kunstgrav ,  
samt skudtest**



Hunden afprøves i en kunstgrav, hvor den mekaniske ræv er placeret i kedlen. Desuden udsættes hunden for skud under arbejdet.  
Hundeinstruktøren vurdere også på dette niveau om hunden er egnet/ikke egnet til at arbejde under jorden .



**Slut test på praktisk jagt**



Hunden testes på praktisk jagt, i en kunstgrav med 2 udgangsrør.  
Hundefører sørger selv for en egnet grav, hvor der med sandsynlighed er ræv i. Dommer uddannet af DJ bedømmer hundens evner i forhold til praktisk jagt



## Oplæringssystem for grav søgende hunde.

- Graven skal være indrettet med følgende mål, gravens gange skal have en længde på 3000 mm.
- Gangene skal have en højde på 190 mm. Og en bredde på 170 mm.
- Kedlerne skal have en størrelse på 400 x 400 x 290 mm.
- Sider, bund og låg skal være af træ eller tilsvarende egnet/blødt materiale.
- Gravens gange, forsynes indenfor de 19 cm. Med et 1 cm. Tyndt lag sand.
- Låg og dæksler over kedler og gange skal ligge fast og må ikke kunne flyttes af hunden, de skal på hele gravsystemet kunne åbnes let og hurtigt.
- Der skal etableres et hegn på min 900 mm/h rundt om anlægget, som sikring for at hunden ikke løber under oplæringen.

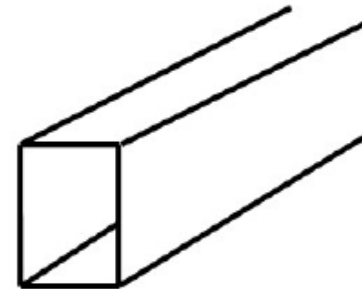
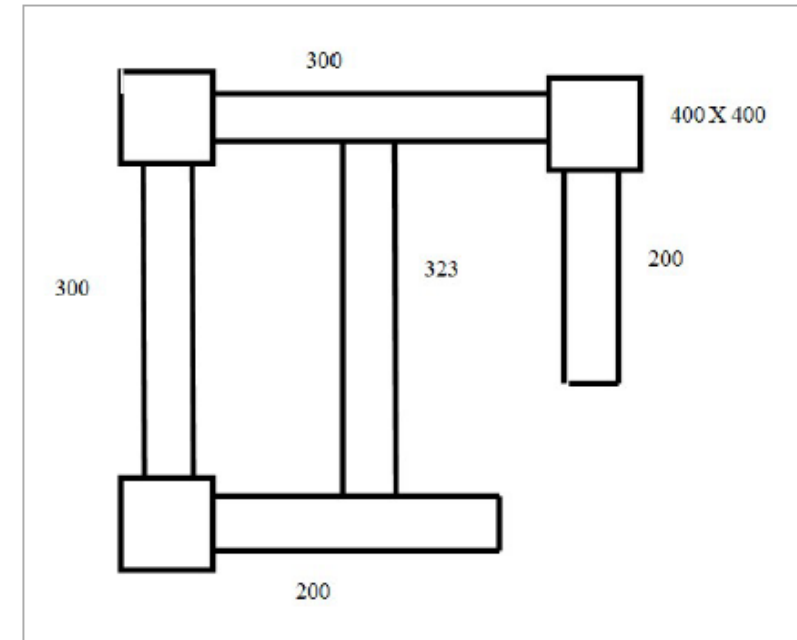



### Testsystem for grav søgende hunde.

- Gravanlægget der skal bruges til 1. test skal udformes i beton efter nedenstående princip.
- Anlæggets gangsystem skal være 10 meter langt, hvor der i midten af gangsystemet er placeret en kedel der har målene 400 x 400, hvor den mekaniske ræv kan nedsænkes, når hundene skal testes.
- Gangsystemet skal have en svag buning, så hunden ikke kan se ind i kedlen fra starten af gangsystemet.
- Gravs systemet skal være anlagt og placeret, som en kunstgrav vil være placeret i forhold til gravjagt.

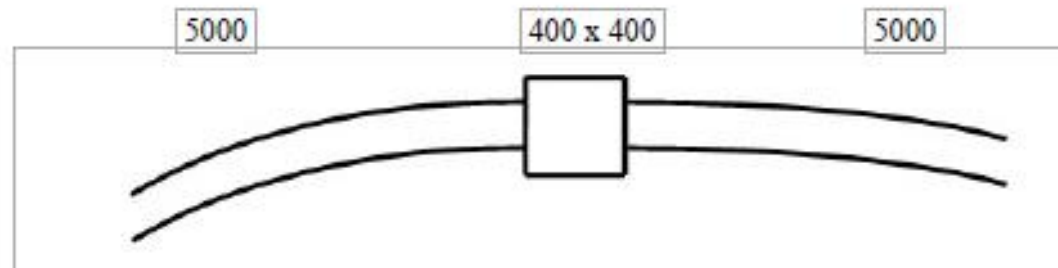



# DANMARKS JÆGERFORBUND



## INDLÆRINGSINSTRUKS

MEKANISK RÆV



## Formål med indlæringsinstruks.

- At sikre ensartet indlæring af gravsøgende hunde, på Danmarks Jægerforbunds Grav indlæringscentre, med hensyntagen og fokus på den enkelte hund, ud fra race, alder og indlæringsfaser.
- At sikre at Indlæring på mekanisk ræv ikke er en konkurrence, men ene og alene tjener til indlæring og stimulering af den enkelte hundes arvelige egenskaber.
- At sikre at kun egnede hunde bruges til at drive etisk forsvarlig, jagt på ræv og regulering af invasivt rovvildt, såsom mårhund og vaskebjørn nu og i fremtiden.
- At Danmarks Jægerforbunds instruktører, via deres virke er med til at fastholde, fremtidssikre og udbrede kendskabet til jagtformen ”gravjagt” for fremtiden, og værdien af denne form for jagt.



Adgangskrav:

## Ejer og fører

- Der er ikke krav til at ejer eller føre skal være medlem af Danmarks Jægerforbund (DJ).
- Differenceret betaling kan opkræves for ikke medlemmer af Danmarks jægerforbund.



## Hunden

- Hunden skal være ID mærket iht. dansk lovgivning
- Hunden skal være i en størrelse og bygning, som er velegnet til gravjagt/regulering.
- Hunden skal være vaccineret i forhold til gældende krav i Danmark. Vaccinationen skal være foretaget senest 14 dage før deltagelse.
- Hunden skal være udvidet ansvarsforsikret.
- Hunden skal være registreret i Dansk Hunderegister. (skal kunne forvises)
- Løbske tæver må kun medbringes på området efter tilladelse og anvisning af Instruktøren.





- **Følgende hunde er udelukkede fra at deltage:**
  - Hunde der tidligere er tildelt Uegnet til gravjagt og eller er udelukket fra officielle gravprøver for bestandigt pga. uønsket hårdhed.
  - Synligt drægtige og diegivende tæver kan ikke trænes/stilles til prøver. (Dommerens afgørelse)
  - Syge og sårede eller hunde i en dårlig plejetilstand.
  - Hunde, der er behandlet med stoffer, der neddæmper eller opildner temperament eller ydeevne (doping)
  - Hunde der ikke er fyldt 9 måneder. (Henvisning til afsnit af om introduktion af hvalpe til graven)



## Instruktører

- Instruktorer der er til stede og har ansvaret for indlæring af hunde, skal have gennemgået Danmarks jægerforbunds uddannelse for gravinstruktører.
- Instruktor "elever" skal altid være under kyndig vejledning, og opsyn af uddannet instruktør
- Instruktor skal skride ind, hvis dyreværnsloven overtrædes. Afstraffelse af hunden under indlæring er forbudt og kan medføre bortvisning.
- Alle instruktører skal være medlem af Danmarks Jægerforbund.



## Gravene:

- Gravene skal være udformet i henhold til tegningsæt udleveret fra DJ.
- Instruktøren skal inden opstart sikre graven har fri passage, at låg kan fjernes og at graven ikke indeholder elementer der kan skade hunden under indlæring.
- For betongraven gælder, at der skal være fri passage og at graven ikke indeholder forstyrrende elementer, tudser, mus eller andet som har søgt tilflugt i systemet.



## Indlæring generelt:

- Indlæring på mekanisk ræv sker i to faser, indlæring i trægrav og oplæring i betongrav.
- Indlæring kan udbydes på enkelt træning eller et forløb over flere indlæringssessions. Kun indlæring via et forløb giver diplom efter gennemført kursusforløb.
- Hunde der er fyldt 9 måneder kan starte indlæringsforløb på mekanisk ræv.



## Indlæring over 9 måneder

1/2

- Indlæringsforløbet skal altid tilpasses den enkelte hund, set ud fra alder og race.
- Indlæringsforløbet består af 2 faser. Indlæring i trægrav med videre forløb med oplæring i betongrav. Begge forløb er ved brug af mekanisk ræv.
- Hunde der starter i forløbet, skal opfylde kravene i afsnittet under "Hunden" i denne indlærings instruks.
- Hundeføreren skal under indlæringsforløbet følge instruktøernes anvisninger.
- Indlæringsforløbet foregår for hundeførerens regning og risiko.
- Hundeføreren hæfter alene ved sit indbetalte gebyr.



## Indlæring over 9 måneder

2/2

- Der må kun slippes en hund ad gangen i systemet.
- Hundeførere kan når som helst i forløbet bede om at få afbrudt indlæringen.
- Instruktør kan til enhver tid afbryde forløbet med henvisning til hundens modenhed, alder, psykiske og mentalt formåenhed.
- Under hele forløbet skal hovedvægten lægges på hundes taktiske evner og jagtlyst.



## Introduktion af hvalpe under 9 måneder til gravsystemet

- Introduktion af hunde kan ske fra 4 måneders alder, men kun i tomt system. (Leg i gangsystemet)
- Der må ikke animeres eller lokkes i forløbet. Mekanisk ræv må ikke være en del af forløbet.
- Introduktion skal ske uden pres og med minimum indblanding fra føre og instruktør.
- Hundeførere kan når som helst i forløbet bede om at få det afbrudt.
- Instruktør kan til enhver tid afbryde forløbet med henvisning til hundens modenhed, alder, psykiske og mentalt formåenhed.



## Indlæringsforløb

1/5

Hunden uddannes i to forløb:

- Trægrav: opstart og indlæring under kontrolleret forhold.
- Betongrav: afsluttende oplæring i jagt lignede forhold
- Det er instruktøren der suverænt bestemmer hvornår forløbet overgår til betongraven.
- Kun hunde der har gennemgået hele Kursusforløbet kan tildeles diplom.





## Indlæringsforløb

2/5

### *Træ Grav*

- Indlæring af hunde over 9 måneder startes altid i trægrav med mekanisk ræv placeret i bagerste hjørnekedel.
- Den enkelte hund uddannes ud fra den enkelte hunds, race, alder, modenhed, psykiske og mentale formåenhed. Hunden må på intet tidspunkt gaffes inde i graven. Hunden skal altid have mulighed for at forlade systemet.
- Kursusforløb afsluttes med diplom.
- Indlæring på mekanisk ræv skal ske ud fra følgende målsætning.



## Indlæringsforløb

3/5

Vigtige egenskaber:

- At hunden selv søger i grav.
- Hørbar hals når hunden møder vildt i graven.
- At hunden følger op når vildtet flytter sig.
- At der skiftes side uden indgriben fra før.
- At hunden selvstændigt arbejder konstant og vedvarende.
- Taktiske egenskaber.
- At hunden lægger maksimalt pres på vildtet uden at overdrive.
- Lydighed udenfor graven. (hunden ikke stikker af og kan kobles)
- Hundens evne kan falde til ro når den kommer ud fra graven(afreaktion)



### Mindre vigtige egenskaber:

4/5

- At hunden opsøger føre.
- Lydighed i graven. (hunden kan kaldes af grav).
- Hyppige skift.

### Uønskede egenskaber:

- Overdreven hårdhed
- Uønsket afreaktion (hunden ikke kan afkoble efter indlæring afbrydes.
- At hunden vil slås med vildtet i graven. (bider sig fast i gafler)



## *Beton Grav*

5/5

- Indlæring i betongrav med mekanisk ræv placeret i kedlen.
- Formålet er at hunden kan afprøve sine færdigheder under jagtlignede forhold.
- Indlæringsforløbet afsluttes altid i Betongrav.
- Kursusforløb afsluttes med diplom
- Hunde der er udviser unødigt skarphed bør ikke tildes diplom efter endt kursus.



**DANMARKS  
JÆGERFORBUND**



## **NATURGRAVTEST**

JAGTDUELIGHEDS TEST



## Formål med prøven

- At sikre at man i Danmark forsat kan udvælge brugbare gravsøgende hunde, der kan anvendes til regulering/jagt på ræv, mårhund.
- At kunne drive human og etisk forsvarlig, jagt på ræv og regulering af invasivt rovildt, såsom mårhund og vaskebjørn nu og i fremtiden.
- At fastholde, fremtidssikre og udvide kendskabet til jagtformen ”gravjagt” for fremtiden, og værdien af denne form for jagt.
- Denne prøve ikke er en konkurrence, men ene og alene tjener til at fastslå de afprøvedes hundes egnethed som praktiske jagthund.
- Den enkelte afprøvning foregår på praktisk gravjagt, og skal ikke offentliggøres eller godkendes før afholdelse.



## Adgangskrav:

1/4

## Ejer og fører

- Ejeren og føreren, af en tilmeldt hund, skal være medlem af Danmarks Jægerforbund (DJ).
- Føreren af hunden skal være i besiddelse af gyldigt Dansk jagttegn. (forevises inden Prøvestart)

## Hunden .

Hunde som har:

- gennemført og opnået godkendt på DJ's kursus i oplæring på mekanisk ræv del 1 og 2
- 
- er tildelt jagtduelighedstegn på grav fra DJ (fra før 31/1-2016)
- har opnået mindst 1 pr. på anerkendt gravprøve hos en med DJ samarbejdende gravsøgende hundeklub (før 31/1-2016).



- Hunden skal være chippet eller tatoveret (hvis id-mærket før 3. juli 2011)
- Hunden skal være i en størrelse og bygning, som er velegnet til gravjagt/regulering.
- Hunden skal være chippet eller tatoveret (hvis id-mærket før 3. juli 2011)
- 
- Hunden skal være i en størrelse og bygning, som er velegnet til gravjagt/regulering.
- Hunden skal være vaccineret i forhold til gældende krav i Danmark.

#### Retningslinjer

- Vaccinationen skal være foretaget senest 14 dage før prøvedatoen.
- For hunde op til 24 måneder gælder, at vaccinationen højst må være 1 år gammel.
- For øvrige gælder, at vaccinationen højst må være 4 år gammel





- Hunden skal være ansvarsforsikret.
- Registrering i Dansk Hunderegister. (skal kunne forvises)
- Løbske tæver må kun medbringes på prøveområdet efter tilladelse og anvisning af dommer.



- **Følgende hunde er udelukkede fra at deltage:**
  - Hunde, der på dagen ikke er fyldt 12 måneder
  - Hunde der tidligere er tildelt Uegnet til gravjagt og eller er udelukket fra officielle gravprøver for bestandigt pga. uønsket hårdhed.
  - Synligt drægtige og diegivende tæver kan ikke stilles til prøver
  - Syge og sårede eller hunde i en dårlig plejetilstand.
  - Hunde, der er behandlet med stoffer, der neddæmper eller opildner temperament eller ydeevne (doping)
  - Hunde der tidligere har bestået denne test .



## Dommere og skytter:

- Prøven/testen afvikles med 2 dommere der er godkendt af Danmarks Jægerforbund. Dog kan der i særlige tilfælde dispenseres af (DJ) således, at der kan være 1 dommer og 2 skytter, der med deres underskrift bekræfter vitterligheden af afprøvningen.
- En dommer må ikke dømme en hund, som han/ hun eller dennes husstand har ejet inden for de seneste 12 måneder. Dette gælder også skytter som med deres underskrift bekræfter vitterligheden af afprøvningen.
- Dommerne skal skride ind, hvis dyreværnsloven overtrædes. Afstraffelse af hunden under prøven er forbudt og kan medføre bortvisning.
- Alle dommere og skytter skal være i besiddelse af gyldigt dansk jagttegn og være medlem af Danmarks Jægerforbund. (forevises inden prøvestart)



## Arrangering af prøve

- Denne prøve kan kun afholdes indenfor den til enhver gældende jagttid i forhold til gældende dansk jagtlov.
- Hundeføreren benytter eget, lejet eller lånt Jagtrevir, kunstgrave.
- Hundeføreren er ansvarlig for at denne har lovlig jagtret på området, og skal på forlangende kunne dokumentere dette for de deltagende parter, dommere mm.
- Hundeføreren rekvirerer selv dommere, skytter mm.
- Prøven kan, hvis der opstår mulighed herfor, også arrangeres af lokalforening hørende under Danmarks Jægerforbund
- Hundefører afholder Kørselsudgifter til dommerne (statens takst pr. kørt km.) Der kan ikke kræves yderligt honorar fra dommernes side, da deres deltagelse er frivilligt.



## Afvikling af prøven

- Prøven afvikles under normal gravjagt, dog med den forskel at der udover det nødvendige antal jægere, også deltager to dommer der er godkendt af Danmarks jægerforbund.
- Hundeføreren er, i samråd med revirejer og dommer, den ansvarlige for sikkerheden under afprøvningen. Skytterne er alle selv ansvarlige for deres afgivelse af skud og sikkerheden hermed.
- Hundeejer/ føre og dommer kan på ethvert tidspunkt afbryde afprøvningen såfremt de ønsker det. dommeren vil dog stadig udforme en kritik af hundens arbejde og årsagen til afbrydning af prøven.



## Gravene:

- Gravene, hvorfra der afprøves, kan efter hundeførerens ønske være kunstgrave i naturen.
- For kunstgrave gælder at disse er anlagt med jagt for øje, i materialer som betonrør, plastrør eller lignede materialer.
- Afprøvningen skal foregå i kunstgrav med to indgange (U- eller gennemgangs- grav, gerne med flere kedler).
  - Vejunderføringer, naturgrave, halmstakke, brændestakke, mm. Anerkendes ikke.
  - Brug af alle former for hjælpemidler er forbudt (dog udtaget gravpejl som **skal** anvendes).

Det er forbudt at tilføre/isætte vildt til afprøvning.



## Bedømmelse af Naturprøve:

Hunden skal for at bestå:

- Villigt og i løbet af få min. gå i grav og opsøge rov vildtet.
- Den skal arbejde vedholdende og ivrigt i minimum 5 minutter (vejledende). Inden Vildtet springer.
- Hunden må gerne søge kontakt til fører, dog er det vigtigt at den igen selvstændigt og hurtigt genoptager kontakten til rovvildtet og arbejder ihærdigt videre.
- Springer rovvildtet i løbet af få min, uden at hunden har vist selvstændigt arbejde med vedvarende og god hals har hunden ikke bestået, og den afprøves på ny.
- Dressurbare egenskaber som ”kald af grav” har ingen indflydelse på bestået eller ikke bestået, dog er dette positivt og vil indgå den mundtlige kritik af hunden.



- Hunden lastes ikke for at skud ikke kan leveres sikkerhedsmæssigt forsvarligt eller for forbiskud.
- I tvivlstilfælde, hvor en hund synes at værges sig ved at søge i grav, kan der afprøves en anden hund. Finder denne hund rovvildt med sikkerhed, så afprøves den første hund ikke mere og denne har ikke bestået på dagen.
- Hunden kan ikke bestå hvis:
  - Afprøvning hvor vildtarten sprænger hvor det vurderes at der ikke har været kontakt
- Afprøvningen på, ikke fuldt udvoksede dyr og hvalpe.
- Overdreven hårde hunde skal tildeles præmiering. IKKE EGNET TIL GRAVJAGT
- Hunde der udviser overdreven angst for eller værges sig mod at gå i grav kan tildeles præmiering. IKKE EGNET TIL GRAVJAGT





Titel:

Hunden tildeles: Bestået --- Ikke bestået ---- Ikke egnet til  
Gravjagt



## Anvisning og Vejledning for dommere:

### Inden Prøvestart:

Dommeren har ansvaret for følgende:

- At sikre hundens identitet nummer og hundens øvrige dokumenter er som forskrevet.
- At gravpejl er tilstede, virker og bruges.
- At de enkelte grave overholder forskriften.
- At alle deltagere har Gyldigt Dansk Jagttegn og er medlem af Danmarks jægerforbund.
- At papirgangen og afprøvningen foregår efter reglerne.



## Under afprøvning:

- At afprøvningen foregår moralsk og etisk korrekt.
- At gældende dansk jagtlovgivning overholdes.
- At alle aspekter i dyreværnsloven overholdes.
- At god jagtmoral overholdes.



Foto. Lena Liisberg



I kritikken ligges væk på følgende:

1/3

Vigtige egenskaber:

- At hunden selv søger i grav.
- Hørbar hals når hunden møder vildt i graven.
- At hunden følger op når vildtet flytter sig.
- At der skiftes side uden indgriben fra før.
- At hunden selvstændigt arbejder konstant og vedvarende.
- Taktik
- At hunden ligger maksimalt pres på vildtet uden at overdrive.



- Lydighed udenfor graven. (hunden ikke rømmer prøven)
- At hunden kan koble af når vildtet er skudt. (vildtet kan fjernes fra hunden uden besvær)

#### Mindre vigtige egenskaber:

- At hunden under afprøvning opsøger føre. (positivt og medtages i kritikken)
- Lydighed i graven. (hunden kan kaldes af grav).
- Hyppige skift.

#### Uønskede egenskaber:

Disse egenskaber udløser ikke egnet til gravjagt

- Overdreven hårdhed



- Uønsket afreaktion (hunden ikke kan afkoble på dødt vildt. Overdreven ruske).
- At hunden slås med vildtet i graven.
- At hunden holder fast i vildtet når det springer.
- At der konstateres vildt i graven af anden hund.



## Efter afprøvning:

Efter endt afprøvning sender dommeren dommererklæring til Danmarks Jægerforbund som udsteder diplom for bestået "Egnethed til Gravjagt". Hundeførere modtager kopi af dommererklæring på dagen.

Hunde der tildeles ikke egnet til gravjagt udelukket for genafprøvning.



**Hunden skal efter oplæring kunne:**

- Frivilligt søge underjorden, når der er rovvildt i graven
- Arbejde selvstændigt både over og under jorden i forhold til gravjagt (se indlæringsinstruks)
- Udvide selvkontrol før, under og efter gravarbejdet





## Mekanisk ræv

Hvad er mekanisk ræv og hvordan virker den ??

Præsentation af Everfox og Ansofox





Uddannelse af gravsøgende (alle) racer i DJ med udgangspunkt i den alsidige jagthund

## RACER

Jack Russell-terrier / Parson Russell



Jack Russell Terrier er en brugshunderace af typen terrier oprindeligt avlet af pastor John "Jack" Russell i Devonshire i England i midten og slutningen af 1800-tallet. Ud over sine kirkelige aktiviteter havde han passion for rævejagt og for opdræt af hunde, der kunne bruges i rævegrave

**Vægt:** 6,4 – 8,2 kg (Stor voksen) **Oprindelse:** [England](#) **Højde:** 25 – 38 cm (Stor voksen, Mankehøjde) **Temperament:** Stædig, Frygtløs, Intelligent, Energisk, Atletisk, Vokal  
**Farver:** Hvid, Sort og hvid, White & Tan

**Særlige forhold ved indlæring :** Racen opnår en hvis modenhed i ca. 9 månernes alderen, og en kan startes med forsigtighed. Særlig hanner af racen er følsomme i kønsudviklingsfaserne ved ca. 12 og 16 måneder, hvor forsigtig bør udvises. Racen tåler generelt en del indblanding fra instruktøren i forbindelse med gravoplæring. Racen er følsom overfor overtræning, så hellere få intense forløb frem for mange og hyppige forløb, så hunden ikke mister interessen.



## Uddannelse af gravsøgende (alle) racer i DJ med udgangspunkt i den alsidige jagthund

### Patterdale Terrier



Patterdale Terrier er en hunderase, der stammede fra de nordlige terrier-racer i det tidlige 20. århundrede. Racens oprindelse kan spores tilbage til Lake District, specifikt til Ullswater Hunt-mester Joe Bowman, en tidlig Border Terrier-opdrætter. **Højde:** 25 – 38 cm (Stor voksen) **Oprindelse:** [England](#) **Farver:** Sort, Chokoladefarvet, Sort grundfarve med rustfarvede aftegninger, Blue and tan, Rød **Temperament:** Dristig, Intelligent, Videbegærlig, Energisk, Selvsikker, Venlig **Særlige forhold ved indlæring :** Racen opnår modenhed , og en kan startes i ca. 9 månernes alderen. Instruktøren skal være opmærksom i kønsudviklingsfaserne ved ca. 12 og 16 måneder, hvor forsigtig bør udvises. Racen er anderledes i sin tilgang til rovvildt end de andre racer, da den ikke er særlig løshalset Racen tåler generelt en del indblanding fra instruktøren i forbindelse med gravoplæring. Racen er normalt hurtig i indlæring , så hellere få intense forløb frem for mange og hyppige forløb, så skarphed ikke overdrives. Racen har et udpræget mental tænd og sluk funktion.



## Uddannelse af gravsøgende (alle) racer i DJ med udgangspunkt i den alsidige jagthund

### Tysk Jagtterrier



Tysk jagtterrier er en hunderace af typen terrier. Den stammer fra Tyskland, hvor jægere fra tiden omkring 1. Verdenkrig begyndte frembringelsen af en stærk hund, specielt egnet til gravjagt, men også en god allround-jagthund. Racen blev godkendt i Tyskland i 1926 og blev indført i Danmark fra 1960'erne.

**Farve:** Sort grundfarve med rustfarvede aftegninger **Oprindelse:** [Tyskland](#) , **Temperament:** Pålidelig, Intelligent, Selskabelig, Viljestærk, Tilpasningsdygtig, Modig

**Vægt:** Han: 9–10 kg, Hun: 7,5–8,5 kg **Højde:** Han: 33–40 cm, Hun: 33–40 cm

**Særlige forhold ved indlæring :** Racen opnår tidlig modenhed , og en kan startes i ca. 9 månernes alderen. Instruktøren skal være opmærksom i kønsudviklingsfaserne ved ca. 12måneders alderen, men racen er ikke særlig følsom i kønsfaserne. Racen er normalt hurtig i sin tilgang til rovvildt. Racen tåler indblanding fra instruktøren i forbindelse med gravoplæring, men det er sjældent nødvendigt pga. Rovvildtpassion . Racen er normalt hurtig i indlæring, så hellere få intense forløb frem for mange og hyppige forløb, så skarphed ikke overdrives. Racen er udpræget lydige og vedholdende .



## Uddannelse af gravsøgende (alle) racer i DJ med udgangspunkt i den alsidige jagthund

### Border Terrier



Border terrier er en hunderace af typen terrier. Navnet kommer af det engelske ord for grænse, da racen oprindeligt blev fremavlet til brug for rævejagt i området omkring grænsen mellem England og Skotland. En border terrier er en lille hund med en højde på 25 cm, og en vægt på 5-7,5 kg. **Farver:** Gråsprængt & tan, Blue and tan, Hvedefarvet, Rød **Temperament:** Frygtløs, Intelligent, Kærlig, Lydig, Ligevægtig, Vagtsom **Vægt:** Han: 5,9–7,1 kg, Hun: 5,1–6,4 kg **Højde:** Han: 33–40 cm, Hun: 28–36 cm **Oprindelse:** [Storbritannien, Skotland, England](#)

**Særlige forhold ved indlæring:** Racen opnår en hvis modenhed i ca. 9 månernes alderen, og en kan startes med forsigtighed. Særlig hanner af racen er følsomme i kønsudviklingsfaserne ved ca. 12 og 16 måneder, hvor forsigtig bør udvises. Racen tåler generelt en del indblanding fra instruktøren i forbindelse med gravoplæring. Racen er følsom overfor overtræning, så hellere få intense forløb frem for mange og hyppige forløb, så hunden ikke mister interessen.



Uddannelse af gravsøgende (alle) racer i DJ med udgangspunkt i den alsidige jagthund

**Mindre brugte terrier racer**

**Westfalenterrier**



Westfalenterrier minder meget i temperament om Tysk Jagtterrier. Den er dog mere rolig og venlig i sind som race. Racen er en udpræget arbejdshund.



## Uddannelse af gravsøgende (alle) racer i DJ med udgangspunkt i den alsidige jagthund

### Gravhund alle racer



Gravhunden er som race oprindeligt hjemmehørende i Tyskland. Det antages, at gravhunden kom til Danmark via Tyskland, og fra omkring 1820 blev der udført gravhunde fra Danmark til Sverige, hvorfra racen blev spredt videre til resten af Norden.

Gravhunden findes i tre forskellige størrelser; standard-, dværg- og miniatürestørrelse, ligesom den findes i tre forskellige pelsvarianter; korthåret, ruhåret og langhåret. Hver pelsvariant optræder i flere godkendte farvevarianter.

Gravhunden er en egenrådig og passioneret jagthund, som af sind udmærker sig ved sit venlige væsen og sin hengivenhed over for sin fører og dennes familie. Racen har en udbredt selvstændighed, egenrådighed, frygtløshed og meget stor vildtpassion, der gør den fremragende til jagt under jorden. Fortrinsvis individer af varianter standard og dværg bruges til gravjagt i Danmark.

**Særlige forhold ved indlæring :** Racen opnår en hvis modenhed i ca. 11-12 måneders alderen, og den kan startes med stor forsigtighed ved 9 måneders alderen. Racen er følsomme i kønsudviklingsfaserne ved ca. 9-12-16 måneder, hvor forsigtig b $\ddot{u}$ r udvises. Særlig hanner af racen er særlig følsomme i 12 måneders alderen hvor det endelige temperament opbygges. Racen tåler generelt meget lidt indblanding og pres fra instruktøren i forbindelse med gravoplæring, særlig langhårs varianter er mere følsomme end kort- og ru-hårs varianter. Racen er følsom overfor overtræning, så hellere få intense forløb frem for mange og hyppige forløb, så hunden ikke mister interessen.



## Uddannelse af gravsøgende (alle) racer i DJ med udgangspunkt i den alsidige jagthund

### Blandingsracer

Instruktørerne bør så vidt det er muligt danne sig et indtryk af det enkelte individ inden oplæring. Alder, race, temperament mm. bør tages med i den samlet vurdering af individet. De fleste blandinger følger det mønster som de er krydset af , men som udgangspunkt vil terrier blandinger være udviklet i 4-9 måneders alderen. Blandinger af Gravhunderacer lidt senere i 9-15 måneders alderen

**Særlige forhold ved indlæring :** de fleste hunde er følsomme i kønsudviklingsfaserne ved ca. 9-12-16 måneder, hvor forsigtig bør udvises. Særlig hanner er særlig følsomme i 12 måneders alderen hvor deres endelig temperament opbygges. Mange racer tåler generelt nogen indblanding og pres fra instruktøren i forbindelse med gravoplæring, men der udvises forsigtighed indtil instruktørerne kan fastslå hvor hundens grænse ligger. De fleste racer er følsom overfor overtræning, så hellere få intense forløb frem for mange og hyppige forløb, så hunden ikke mister interessen. Dette er dog meget individuelt fra hund til hund





## Indlæring og Motivation

- Hvordan motivere vi hunden til at arbejde under jorden.
- Aktivering af nedarvet egenskaber og indlæring af praktiske færdigheder.
- Indlæringsteknikker levende ræv kontra mekaniske ræve.
- Nytænkning i grundindlæring.
- Fremtoning og virkemetoder overfor hunde og kursister. ( signalpåvirkning )
- Forevisning af pejl Bellman Flint ved Lena Lisberg.
- Erfaringsudveksling og debat

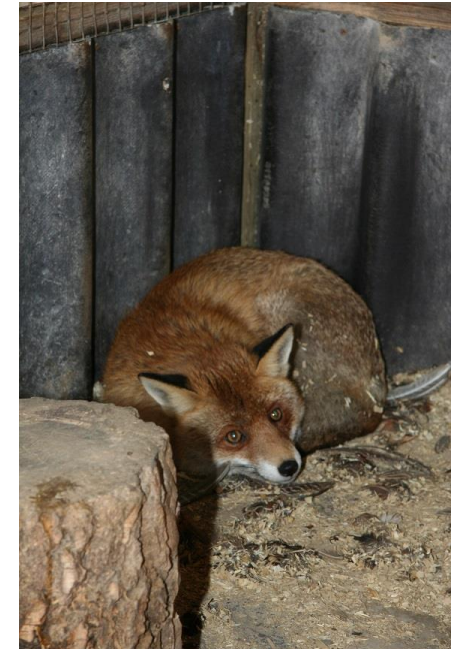
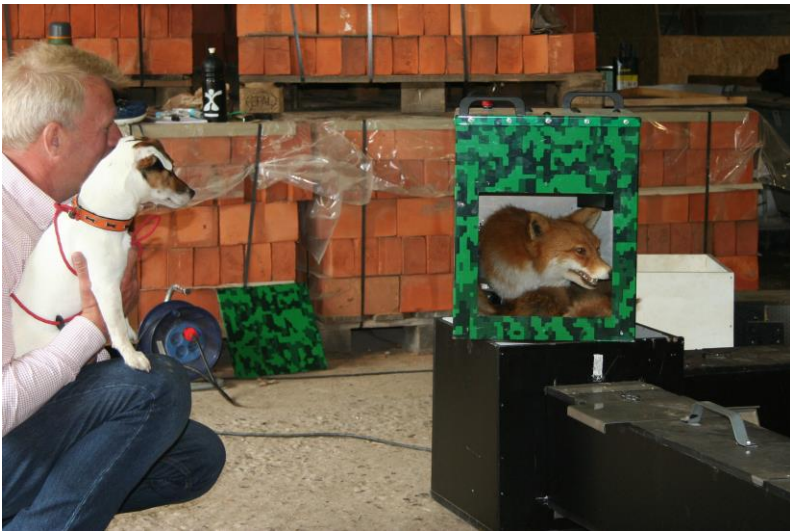



Danmarks Jægerforbund

Afsluttende test af kursusdeltager

Evaluering og tak for i dag